Au détour des pelouses sèches...

Le Céphale
(Coenonympha arcania)

La Gentiane ciliée
(Gentianella ciliata)

L'Oeillet des Chartreux
(Dianthus carthusianorum)

La Mante religieuse
(Mantis religiosa)

La Zygène du sainfoin
(Zygaena carniolica)

La Potentille dressée
(Potentilla recta)

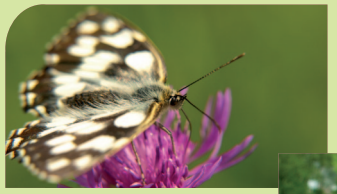

Le Demi-deuil
(Melanargia galathea)

L'Ascalaphe soufré
(Libelloides coccajus)

Les politiques départementales et régionales pour la préservation des pelouses sèches

Le Conseil Général de Haute-Savoie et la Région Rhône-Alpes soutiennent Asters depuis plusieurs années pour la réalisation d'un inventaire des pelouses sèches du département.

Cette démarche, commune aux quatre conservatoires d'espaces naturels de Rhône-Alpes, doit aboutir à une stratégie partagée et adaptée aux enjeux de chaque territoire.

Asters
Conservatoire d'espaces naturels Haute-Savoie
84 route du Viéran
74370 PRINGY
Tél. 04 50 66 47 51
asters@asters.asso.fr
www.asters.asso.fr

Fort d'une expertise de plus de 30 ans dans la gestion des milieux naturels sensibles, Asters a pour missions de préserver, partager, tout en le mettant en valeur, le patrimoine naturel de Haute-Savoie.

En partenariat avec les collectivités, les services de l'Etat et de nombreux organismes, Asters anime des programmes qui s'articulent autour de quatre missions principales :

- la préservation et la gestion du milieu naturel et des espèces,
- le conseil et l'accompagnement des politiques territoriales,
- l'expertise scientifique et technique,
- la sensibilisation à l'environnement, la communication et l'animation de réseaux.

Crédits photos/illustrations :
Asters : DE GROOT M. - GURCEL K. - HEURET J. - LOPEZ-PINOT D. - SOUQUET-BASIEGE J.
Créagram

Réalisation : Asters - mars 2014

Les pelouses sèches en Haute-Savoie

Asters
Conservatoire d'espaces naturels Haute-Savoie

Les pelouses sèches, des espaces naturels arides à la biodiversité exceptionnelle

Les pelouses sèches se situent préférentiellement sur des prés pentus, aux sols peu profonds et le plus souvent orientés vers le Sud. Microclimat très chaud et réserves d'eau du sol limitées favorisent la présence d'espèces végétales et animales adaptées à ces conditions difficiles.

Le Lézard vert
(Lacerta bilineata)

La flore et la faune de ces espaces s'imposent par **leur originalité, leur rareté et leur esthétisme**. Ces éléments de patrimoine deviennent d'autant plus importants que la qualité, la diversité et la surface des pelouses sèches s'amenuisent un peu plus chaque année.

Une conservation dépendante d'activités agropastorales adaptées

En tant que milieux semi-naturels, la conservation des pelouses sèches s'inscrit dans une logique **d'entretien des paysages et de maintien d'activités agricoles et d'élevages traditionnels**. En effet, leur existence dépend depuis des siècles du pâturage extensif de troupeaux.

Cependant, la modernisation et la mutation des pratiques agricoles ont conduit à l'abandon des parcelles les plus difficiles à exploiter, l'intensification des pratiques agricoles étant, quant à elle, préjudiciable à la biodiversité. Enfin, l'urbanisation, et donc la destruction de sites, est également une cause importante de disparition des pelouses sèches et de leurs espèces.

L'**Aster amelle**, espèce protégée à l'échelle nationale, affectionne les lisières chaudes des pelouses sèches.

Conservation, diversité génétique et bonne santé des espèces

Parce que les échanges génétiques sont garants de la survie et de la bonne santé des espèces, la conservation des espaces naturels nécessite, dès l'échelle locale, le maintien de trames cohérentes et sans grande discontinuité. L'isolement de sites, même en bon état, constitue alors une menace à moyen terme pour les espèces. La disparition d'une espèce sur un site n'est pas irrémédiable si des sites proches permettent sa recolonisation. C'est le concept de **corridor biologique** qui prend ici tout son sens.

Les pelouses sèches : royaume des insectes

Le Tabac d'Espagne
(Argynnis paphia)

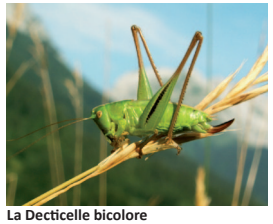

La Decticelle bicolore
(Bicolorana bicolor)

La Sésie
(Sesia sp.)

L'Azuré bleu céleste
(Lysandra bellargus)

Papillons, criquets, sauterelles, mante religieuse… nombreuses sont les espèces d'insectes qui fréquentent les pelouses sèches et constituent un garde-manger pour les oiseaux insectivores.

Un potentiel d'attrait et de sensibilisation du grand public

Fenêtres ouvertes sur le patrimoine naturel, les pelouses sèches peuvent constituer **un élément de valorisation et de sensibilisation du territoire** auprès du grand public avec le développement d'une démarche de sensibilisation et d'information des usagers locaux et des scolaires.

La nature au cœur des projets locaux

En tant qu'**élu, propriétaire ou exploitant**, vous pouvez intervenir pour restaurer et entretenir le patrimoine naturel de votre territoire par la réalisation de broyage, coupes d'arbres, pâturage et mise en valeur de sites. Cette démarche peut passer par une acquisition de parcelles par la commune ou la mise en place de conventions de gestion avec les propriétaires. La gestion des sites est alors envisagée dans un esprit de **concertation** entre les usagers par l'élaboration d'un **document de gestion adapté**. Le Conseil Général de Haute-Savoie et le Conseil Régional Rhône-Alpes peuvent être des partenaires financiers pour ce type d'opération.

Les orchidées : reines des pelouses sèches

De nombreuses orchidées comptent parmi les espèces originales, typiques et esthétiques des pelouses sèches.

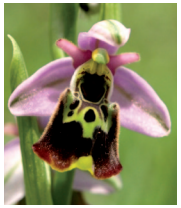

L'Ophrys bourdon
(Ophrys fuciflora)

L'Orchis homme pendu
(Orchis anthropophora)

L'Ophrys mouche
(Ophrys insectifera)

L'Orchis brûlé
(Neotinea ustulata)

L'Orchis singe
(Orchis simia)

L'Orchis militaire
(Orchis militaris)